



INAF



ISTITUTO NAZIONALE DI ASTROFISICA  
OSSERVATORIO ASTRONOMIC DI PADOVA



## ANALISI DEL CONTESTO ESTERNO

L'analisi contesto esterno deve prendere in particolare considerazione gli aspetti culturali, sociali, economici e criminologici dell'ambiente in cui l'Amministrazione opera e che possono favorire il verificarsi di fenomeni corruttivi al suo interno.

Nel 2024 i residenti nel Veneto sono 4.852.216 milioni di cui il 10,3% di stranieri. Al 01/01/2024 la provincia di Padova raggiunge i 931.607 abitanti rappresentando la provincia più popolosa della regione.

Secondo Il rapporto della Banca d'Italia 2025 "Economie regionali –L'economia del Veneto" (aggiornamento novembre 2025) nell'anno in corso l'attività economica in Veneto è rimasta debole: secondo l'indicatore trimestrale dell'economia regionale (ITER) elaborato dalla Banca d'Italia, nel primo semestre del 2025 il prodotto è lievemente aumentato rispetto al corrispondente periodo del 2024. Ven-ICE, l'indicatore che misura la dinamica congiunturale di fondo dell'economia veneta, è tornato a contrarsi nel corso del secondo trimestre. L'incertezza del quadro internazionale, le difficoltà dell'economia tedesca, principale partner commerciale della regione, e l'introduzione di dazi da parte dell'amministrazione statunitense hanno condizionato negativamente la manifattura. I servizi sono invece cresciuti. Le costruzioni, in aumento, hanno continuato a beneficiare degli interventi connessi con il Piano Nazionale di Ripresa e Resilienza (PNRR). Nel mercato del lavoro i tassi di occupazione e attività sono rimasti stazionari.

L'export si è ridotto, in misura maggiore verso i paesi al di fuori della UE (soprattutto Cina e Stati Uniti). I temporanei effetti positivi sulle esportazioni verso quest'ultimo paese, generati dall'imminente cambiamento nella politica doganale da parte dell'amministrazione statunitense, sono stati di entità minore rispetto all'Italia nel suo complesso. Secondo l'indagine condotta dalla Banca d'Italia, nei mesi precedenti all'incremento dei dazi circa un quarto delle imprese industriali venete che esportano verso gli Stati Uniti ha registrato un aumento degli ordini da quel paese, prevalentemente di entità contenuta. La quota elevata di imprese con positivi risultati economici, la liquidità ancora abbondante e la contenuta attività di investimento contribuiscono a limitare il ricorso a risorse finanziarie esterne: i prestiti si sono ridotti in misura sensibile, più accentuata rispetto alla media nazionale. I finanziamenti alle famiglie hanno invece accelerato: i nuovi mutui per l'acquisto di abitazioni sono cresciuti ed è proseguito l'aumento delle nuove erogazioni di credito al consumo. La qualità del credito si è mantenuta elevata.

Per quanto riguarda la criminalità organizzata in Veneto, secondo la relazione al Parlamento relativa al I° e II° semestre 2024 della Direzione Investigativa Antimafia, la

Regione Veneto ha visto nel 2023 una crescita moderata dell’attività economica, con segnali di rallentamento, principalmente a causa del calo degli ordini esteri, degli alti tassi di interesse e dell’erosione del potere d’acquisto delle famiglie. Tuttavia, il Veneto si distingue per una solida struttura economica, un settore manifatturiero resiliente e una ripresa nel comparto turistico, sostenuta soprattutto dai viaggiatori stranieri. La Regione, proprio per la vivacità del contesto economico-imprenditoriale e la posizione geografica strategica, in grado di attrarre investimenti sia statali che privati, risulterebbe maggiormente vulnerabile a infiltrazioni mafiose e a interessi di tipo crimino-affaristico. Le ingerenze nell’economia veneta di attori criminali mafiosi, in particolare della ‘ndrangheta e della camorra, continuano a rappresentare una minaccia, come testimoniato da numerose indagini e sentenze passate in giudicato, nonché dall’analisi dei provvedimenti interdittivi emessi dalle prefetture venete. In particolare nel 2024, due aziende operanti nel settore delle costruzioni e del nolo a freddo di macchinari e fornitura di ferro lavorato (provincia di Verona) e un’altra attiva nel settore del commercio di autovetture (provincia di Treviso) sarebbero risultate vicine a cosche della ‘ndrangheta, mentre nella provincia di Rovigo due imprese (settore delle compravendite immobiliari e delle costruzioni) riconducibili ad un soggetto legato ad una famiglia di cosa nostra palermitana hanno ricevuto il diniego di iscrizione nelle white list. Anche il Prefetto del capoluogo ha emesso due provvedimenti nei confronti di società operanti nel settore del commercio di alimenti e dell’edilizia, quest’ultima riconducibile a soggetti “vicini” alla stidda gelese e al clan camorristico dei CASALESI. Proprio alcune ingerenze dei CASALESI sono emerse ancora nel provvedimento emesso dal Prefetto di Vicenza nei confronti di una società attiva nel settore della raccolta, stoccaggio e riciclaggio di rifiuti. Il radicamento delle matrici criminali mafiose tradizionali è attestato da numerose sentenze passate in giudicato. La ‘ndrangheta, negli anni si è radicata nel Veneto agendo con modalità operative “silenti” ma conservando la capacità di esprimersi con violenza, ovvero di far ricorso all’intimidazione e all’assoggettamento nei confronti di soggetti non collaborativi. È quanto sussumibile dalla sentenza della Corte di Cassazione che, condividendo le conclusioni della Corte d’Appello di Venezia, ha riconosciuto l’esistenza di una struttura di ‘ndrangheta quale propaggine di quella attiva in Emilia Romagna.

ANALISI DEL CONTESTO INTERNO

L’analisi del contesto interno si concentra sulla dotazione organica e sulla organizzazione amministrativa dell’Osservatorio Astronomico di Padova.

Il personale dell’Osservatorio di Padova è articolato secondo la seguente tabella

PERSONALE DI RICERCA: : situazione al 15 dicembre 2025

COMPARTO UNIVERSITA' T.I.		
ASTRONOMO ASSOCIATO		1

<b>RICERCATORE ASTRONOMO</b>		<b>1</b>
<b>COMPARTO RICERCA T.I.</b>		
<b>DIRIGENTE DI RICERCA</b>	<b>I livello</b>	<b>4</b>
<b>DIRIGENTE TECNOLOGO</b>	<b>I livello</b>	<b>3</b>
<b>PRIMO RICERCATORE</b>	<b>II° livello ricerca</b>	<b>24</b>
<b>PRIMO TECNOLOGO</b>	<b>II° livello ricerca</b>	<b>8</b>
<b>TECNOLOGO</b>	<b>III° livello ricerca</b>	<b>8</b>
<b>RICERCATORE</b>	<b>III° livello ricerca</b>	<b>8</b>
<b>TOTALE PERS. RICERCA TEMPO INDETERMINATO</b>		<b>57</b>
<b>RICERCA TEMPO DETERMINATO</b>		<b>22</b>
<b>DIRIGENTE TECNOLOGO</b>	<b>I° livello</b>	<b>1</b>
<b>PRIMO TECNOLOGO</b>	<b>II° livello ricerca</b>	<b>1</b>
<b>PRIMO RICERCATORE</b>	<b>II° livello ricerca</b>	<b>1</b>
<b>RICERCATORE T.D.</b>	<b>III° livello ricerca</b>	<b>8</b>
<b>TECNOLOGO T.D.</b>	<b>III° livello ricerca</b>	<b>11</b>
<b>TOTALE COMPARTO UNIVERSITA'</b>		<b>2</b>
<b>TOTALE T.I. - COMP. RICERCA</b>		<b>55</b>
<b>TOTALE T.D.</b>		<b>22</b>
<b>Totale Ric-Tecnol.</b>		<b>79</b>

**PERSONALE TECNICO AMMINISTRATIVO: situazione al 15 dicembre 2025**

<b>Funzionario di amm.</b>	<b>IV</b>	<b>4</b>
<b>Funzionario di amm.</b>	<b>V</b>	<b>1</b>
<b>Collaboratore di amm.</b>	<b>V</b>	<b>1</b>

Collaboratore di amm.	VII Liv.	2
Operatore di amministrazione	VIII	2

**PERSONALE AMMINISTRATIVO TEMPO INDETERMINATO 10**

**PERSONALE TEMPO DETERMINATO**

Funzionario di amm.	V	3
Collaboratore di amm.	VII	1

**TOTALE GENERALE AREA AMMINISTRATIVA 14**

Collaboratore tecnico	IV	5
Collaboratore tecnico	V	1
Collaboratore tecnico	VI	3

**TOTALE GENERALE AREA TECNICA 9**

Operatore tecnico	VI	1
Operatore tecnico	VIII	1

**TOTALE GENERALE AREA SERVIZI TECNICI E GENERALI 2**

**TOTALE GENERALE PERSONALE TECNICO AMMINISTRATIVO TI 21**

**TOTALE GENERALE PERSONALE TECNICO AMMINISTRATIVO TD 4**

**TOTALE GENERALE PERSONALE TECNICO AMMINISTRATIVO TOT 25**

<b>TOTALE COMPLESSIVO GENERALE DIPENDENTI TI</b>	<b>78</b>
<b>TOTALE COMPLESSIVO GENERALE DIPENDENTI TD</b>	<b>26</b>
<b>TOTALE COMPLESSIVO GENERALE DIPENDENTI TOTALE</b>	<b>104</b>

**Personale non strutturato (borse di studio/assegni di ricerca) 36**

## Organigramma dell'Osservatorio Astronomico di Padova

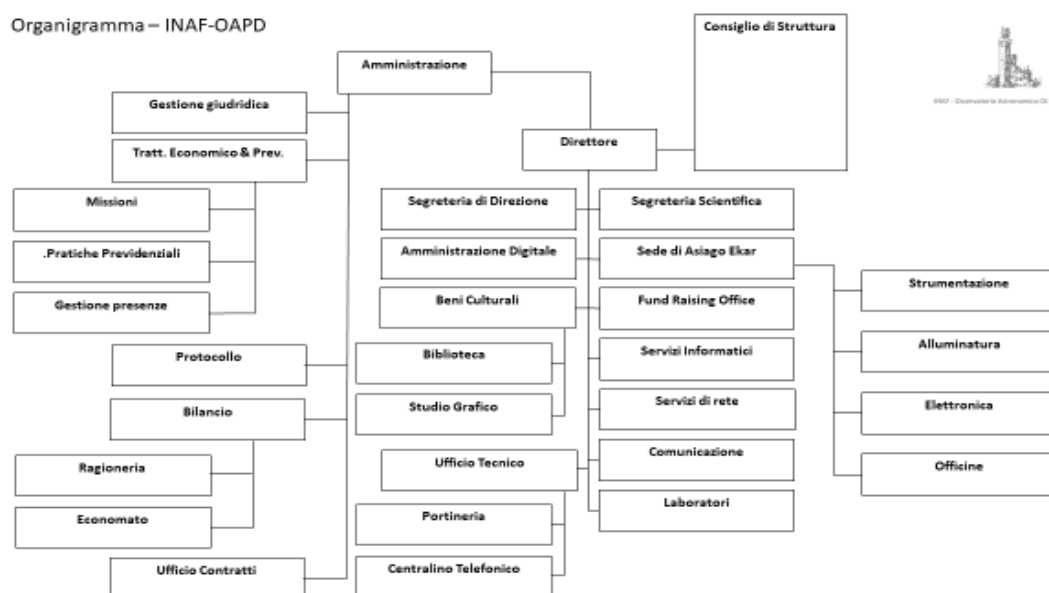

L'Osservatorio Astronomico di Padova riveste, all'interno dello Istituto Nazionale di Astrofisica (INAF), un ruolo di grande importanza considerata l'attività di ricerca svolta dal personale che comporta anche una notevole gestione contrattuale ed economica dei fondi destinati alla ricerca stessa. Allo stesso tempo si verifica una progressiva diminuzione del personale tecnico amministrativo di supporto alla ricerca, dovuta prima al blocco delle assunzioni ed ai pensionamenti iniziati nel corso dell'anno 2020, che unita al fenomeno dell'aumento della burocrazia amministrativa comporta un'alta complessità gestionale della struttura di ricerca.

Sebbene le assunzioni perfezionate nel corso di questi anni di personale a tempo indeterminato e a tempo determinato (con prevalenza di quest'ultima categoria), hanno visto la piena integrazione degli stessi nel processo funzionale all'interno della struttura, la notevole disponibilità di fondi di ricerca e l'accensione di un grande numero di attività legate al PNRR fanno presupporre che rimanga comunque ancora difficoltosa la gestione

tecnico amministrativa della struttura, rendendosi necessaria una dotazione di personale a tempo indeterminato per dare continuità alle attività svolte